Loireauxence

Journal municipal n°32
Février - Mars 2024

FINANCES

Budget 2024

RESSOURCES HUMAINES

Les services municipaux se réorganisent

SOLIDARITÉS ET COHÉSION SOCIALE

Territoires Zéro Chômeur de Longue Durée : dépôt de la candidature

AMÉNAGEMENT

Éoliennes au Chêne Caudet

PROJET DE TERRITOIRE

Projet de territoire : où en est-on ?

MAIRIE DE LOIREAUXENCE
182 rue du Maréchal Foch - CS 50023 - Varades - 44370 LOIREAUXENCE
Tél : 02 40 98 33 03 - Mail : mairie@loireauxence.fr
www.loireauxence.fr

Célébration des voeux 2024
Samedi 6 janvier, La Rouxière

À l'initiative de la commission participation citoyenne et communication, les élus ont souhaité proposer cette année une cérémonie plus dynamique et plus collective. Plusieurs tables rondes et interviews ont mis à l'honneur les adjoints et conseillers délégués des pôles Animation du Territoire et Ressources Techniques ainsi que les maires délégués.

La parole a aussi été donnée aux membres du Conseil Municipal des Enfants, élus en septembre dernier, qui ont eu plaisir à présenter leur groupe et leurs projets à la population.

Retrouvez les vidéos qui ont ponctué la cérémonie sur la page You Tube : @communedeloireauxence

Une naissance, un arbre
Samedi 9 décembre 2023, Belligné

Dans le cadre de sa politique en faveur de la transition écologique et de la préservation de la biodiversité, la commune s'est portée volontaire pour l'opération "Une naissance, un arbre" portée par la Région Pays de la Loire auprès des communes. 75 arbres, qui représentent les naissances de l'année 2022 à l'échelle de Loireauxence ont ainsi été plantés sur les 4 communes déléguées.

Une plantation symbolique a eu lieu le samedi 9 décembre, en présence des familles et des membres du Conseil Municipal des Enfants de Loireauxence.

Les élus à la rencontre des aînés pour la nouvelle année

Mercredi 17 janvier, Belligné
Vendredi 19 janvier, Varades

Mme la Maire, Pascal Cluseau et Philippe Jourdon, maires délégués et adjoints de territoire, et Béatrice Vingtrois, conseillère déléguée santé, secours, handicap et prévention, se sont rendus au sein des deux EHPAD de Loireauxence pour partager un temps convivial avec les résidents et leur remettre à chacun un ballotin de chocolats.

De gauche à droite sur la photo : Christine Blanchet, Maire de Loireauxence, Pascal Cluseau, maire délégué de Belligné, Sylvie Pogu, directrice de l'EHPAD Les Rives de l'Auxence, Jean-François Quemerais et Monique Jarry, respectivement directeur et présidente du Pôle Ligérien des Moncellières.

SOMMAIRE

p.2 En images

p.3 Édito du maire

p.4 L'Écho des Conseils Municipaux

p.5 Projet de Territoire

p.8 Finances

p.9 Ressources Humaines

p.10 Animation du Territoire

p.12 Solidarités et Cohésion Sociale

p.14 Éducation Enfance Jeunesse

p.15 Aménagement

p.16 Ressources Techniques

p.17 Mot de la Minorité
Mot de la Majorité

p.18 Carnet de vie

p.19 Agenda

Date limite de réception des articles et visuels (associations, établissements scolaires, nouvelles entreprises)

Flash infos de mai : le 8 avril

communication@loireauxence.fr

En couverture : réunion publique participative à Belligné dans le cadre du projet de territoire, autour des futurs aménagements du centre-bourg (été 2023)

Loireauxence

PEFC 10-31-1240

Adresse Mairie : 182 rue du Maréchal Foch - Varades
CS 50023 - 44370 LOIREAUXENCE
Tel : 02 40 98 33 03 **Fax :** 02 40 83 49 69
Courriel : mairie@loireauxence.fr **Site :** www.loireauxence.fr
Directeur de la publication : Christine Blanchet
Rédaction : service communication, services et élus municipaux,
Visuels : Loireauxence, Freepik (upklyak), Canva.fr, Adobe Stock (Julien Eichinger)
Graphisme et mise en page : Anne-Charlotte Lardeux
Impression : PLANCHENAULT **Nombre d'exemplaires :** 3 700
Dépôt légal : à parution **ISSN :** 2825-7898

ÉDITO

Chères Loireauxençoises,
Chers Loireauxençois,

Mon équipe et moi même avons été ravis de vous accueillir nombreux lors de la cérémonie des vœux. Nous avions souhaité que cette rencontre se déroule sous un nouveau format, plus dynamique et collective autour de différents supports, afin de vous permettre de découvrir plusieurs actions de notre projet de territoire.

Vous retrouverez dans ce bulletin municipal nos actions en faveur de la rénovation énergétique pour nos bâtiments, des aires de jeux, de l'aménagement de nos quatre centres-bourgs, mais encore de la solidarité et de la cohésion sociale par le dépôt de notre candidature à l'expérimentation Territoires Zéro Chômeur de Longue Durée en partenariat avec l'association Erdre et Loire Initiatives.

Parce que nos nombreuses associations participent grandement au lien social qui nous est cher, vous pourrez constater notre soutien plus fort grâce aux subventions qui leur sont versées, mais aussi par la mise à disposition des locaux et le soutien logistique lors d' évènements qu'elles organisent.

Vous y trouverez enfin nos actions envers notre jeunesse grâce aux temps d'activités périscolaires qui se renouvellent, mais aussi en faveur de la participation citoyenne pour agir en étant responsable de notre environnement.

Cette cérémonie des vœux a été l'occasion pour l'équipe municipale de remercier chaleureusement tous ceux qui en 2023 ont fait preuve de leur engagement au service de tous : que ce soit les bénévoles des associations et des instances participatives, les acteurs de la vie économique, sanitaire et sociale, éducative et culturelle pour leur importante participation à la vie de notre commune, mais aussi encore une fois nos gendarmes et nos pompiers qui assurent tous les jours notre sécurité et notre secours.

Sans oublier nos jeunes conseillers qui nous font le plaisir de nous souhaiter via de magnifiques images une très belle année 2024. La relève à laquelle nous tenons tant est assurée !

Permettez moi à travers ces quelques mots d'adresser en notre nom à toutes et tous un grand merci aux agents communaux pour leurs compétences précieuses, leur sens accru du service public et leur capacité d'adaptation aux nombreux changements. Ces hommes et ces femmes, à votre service, sont le ciment de notre démocratie.

Et enfin j'adresse mes plus sincères remerciements à vous qui venez d'emménager sur la plus belle commune de France, ou vous qui tout simplement y vivez et la valorisez bien au-delà de notre territoire.

Avec vous, nous ferons de 2024 une année de dynamisme pour notre commune que nous aimons tant, en poursuivant la mise en œuvre de nos projets. Avec vous, nous veillerons plus que jamais à ce que chacun d'entre nous puisse avoir une place dans notre société.

Toute l'équipe municipale vous souhaite sincèrement le meilleur pour cette nouvelle année qui commence !

Christine Blanchet, Maire de Loireauxence

Cette page présente des extraits des récents conseils municipaux. Retrouvez les délibérations sur www.loireauxence.fr

AMÉNAGEMENT

"Coeur de bourg, coeur de ville" : le guide opérationnel transmis au Département

Délibération n°2023-165-T162-8.4.2-DIR

article en pages Projet de Territoire (p.7)

RESSOURCES HUMAINES

Réalisation d'un diagnostic avec la "Fabrique des Transitions"

Délibération n°2023-167-NT-DIR

article en pages Ressources Humaines (p.9)

Christine Blanchet, Maire de Loireauxence et Julian Perdrigeat, délégué général de La Fabrique des Transitions lors d'une rencontre à Loireauxence en septembre 2023

RESSOURCES HUMAINES

Nouvel organigramme des services

Délibération n°2023-167-NT-DIR

article en pages Ressources Humaines (p.9)

ANIMATION DU TERRITOIRE

Subventions aux associations

Délibération n°2024-001-T001-7.5.5– ANIM – PSCS – PET

article en pages Animation du Territoire (p.10)

FINANCES

Budget primitif

Délibération n° 2023-169-T165-7.1.2

article en pages Finances (p.8)

ÉDUCATION ENFANCE JEUNESSE

Augmentation des tarifs de la restauration scolaire

Délibération n°2023-150-T148-9.3.3-EEJ

En raison de la forte augmentation des matières premières, de l'énergie et des salaires, les deux fournisseurs de repas de la commune ont augmenté leurs tarifs en 2023 de 15% en moyenne. Une répercussion de l'ordre de 7% sur les tarifs appliqués par la commune a été validée au conseil municipal du 6 novembre dernier.

ÉDUCATION ENFANCE JEUNESSE

Modification du règlement enfance jeunesse

Délibération n°2023-151-T149-9.3.3-EEJ

Compte tenu de la période de plein emploi, le service enfance jeunesse peinait à pourvoir la totalité des 12 postes qui se trouvaient vacants pour la rentrée. Pour permettre au plus grand nombre d'accéder aux services, à compter de septembre, les annulations de réservations ne pouvaient alors être réalisées par les familles que jusqu'à 30 jours avant la date souhaitée. Après six semaines de fonctionnement, le constat a été fait d'une surréservation des services. Par conséquent, depuis le 15 novembre (par délibération au conseil municipal du 6 novembre), les délais pour l'annulation des réservations au périscolaire, à l'accueil de loisirs du mercredi et aux repas, ont de nouveau été réduits à trois jours ouvrés. Cela permet une plus grande souplesse pour les parents ayant des difficultés à anticiper les besoins.

PROJET DE TERRITOIRE ET AMÉNAGEMENT DES CENTRES-BOURGS : OÙ EN EST-ON ?

Traduire notre projet politique en actions concrètes

Le projet de territoire, élaboré en 2022, s'est concrétisé en 2023 par un plan d'action présenté dans le bulletin municipal de février 2023. Parmi les actions mises en œuvre depuis, l'aménagement de nos quatre centres-bourgs reste une priorité.

POINT D'ÉTAPE DANS CHAQUE CENTRE-BOURG

La Chapelle Saint-Sauveur

Depuis l'annonce du départ en retraite de la gérante de l'épicerie, la commune a souhaité être accompagnée afin d'avoir une approche et une vision à long terme, globale et cohérente à l'échelle du centre-bourg quant à l'accès aux services de proximité : une priorité communale.

Dans un premier temps il s'agit d'identifier les sites les plus adaptés pour accueillir **une offre commerciale.** La commune a pour objectif de faciliter l'implantation d'un nouveau commerce en maîtrisant le foncier grâce au portage via l'EPF (Établissement Public Foncier).

Puis, lors d'une réunion publique organisée en novembre 2023, la collectivité a pu exposer les pistes de réflexion en cours, élaborées avec l'appui de la Chambre des Métiers et de l'Artisanat (CMA), qui a réalisé une étude des potentialités d'activités viables pour un porteur de projet. De nouvelles perspectives ont pu être amenées, notamment par la Chambre Régionale de l'Économie Sociale et Solidaire (CRESS) et Territoires Zéro Chômeur de Longue Durée (p.12).

Cet échange a ainsi permis d'exposer la volonté de travailler sur ce que pourrait être la réponse à la question : "Quels commerces demain sur La Chapelle Saint-Sauveur ?". Un groupe déjà composé d'une dizaine de personnes ayant manifesté leur intérêt, permettra en 2024 de poursuivre la réflexion. Tout habitant peut encore s'inscrire dans cette démarche.

Toujours afin d'assurer la proximité et garantir un équilibre d'accès **aux équipements**, la réhabilitation de la salle des loisirs reste un objectif affiché pour 2024. Il s'agira de répondre aux enjeux d'accessibilité, de remise aux normes et d'économie d'énergie. Le travail doit se poursuivre après la phase de l'avant-projet définitif qui sera engagée au 1er semestre 2024.

Quant aux besoins de **logements** de la commune déléguée, le projet d'habitat sur la parcelle située face à l'Association des Paralysés de France, connue sous le nom des "Amis de Raymond", reste au cœur des réflexions globales.

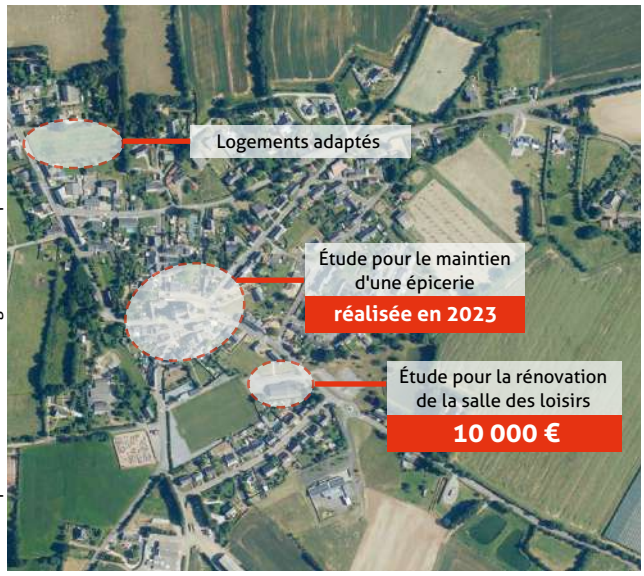

carte Géoportail - - commune déléguée de La Chapelle St-Sauveur

Concernant **la mobilité et la sécurité**, l'expérimentation du carrefour de la promenade est un sujet parmi tant d'autres en matière de sécurisation des entrées d'agglomération. La phase test est terminée. Nous proposons une **réunion publique le vendredi 5 avril à 19h à la salle des loisirs** afin d'évoquer les retours qui nous ont été faits et partager les pistes d'amélioration à envisager. Cela permettra de budgétiser plus précisément le coût des travaux.

Belligné

L'année 2023 aura été marquée par **l'étude d'aménagement global du centre-bourg** confiée au Conseil d'Architecture, d'Urbanisme et d'Environnement (CAUE).

La première étape a été d'élaborer un diagnostic et d'identifier les enjeux sur la commune déléguée de Belligné. À l'issue de ce premier travail, juste avant l'été, une réunion participative associant une quarantaine d'habitants a permis d'échanger autour du devenir de la commune. Le document final a fait l'objet d'une restitution aux élus au mois de novembre dernier.

Cette étude nous a conduit à prioriser les actions et projets pour les années à venir. Ces réflexions seront présentées lors d'une réunion publique **le mardi 26 mars prochain à 19h à la salle du Club de Belligné.**

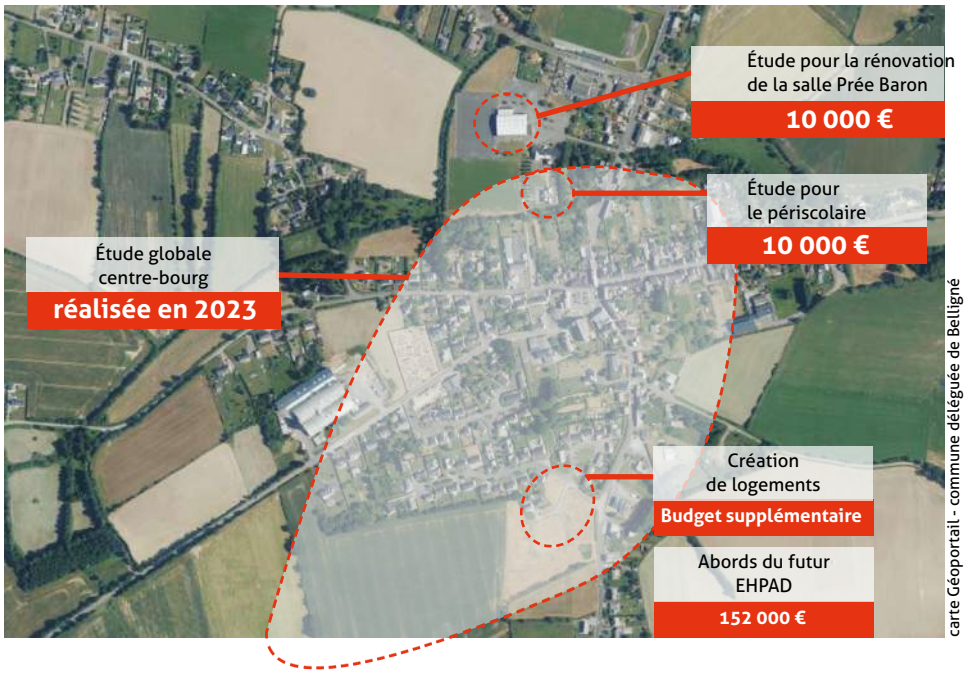

carte Géoportail - commune déléguée de Belligné

L'étude du CAUE a également mis en exergue la nécessité de conduire **une étude des mobilités** internes au bourg et en relation avec les cheminements extérieurs.

Parallèlement, en matière de **logements,** le projet de construction du nouvel EHPAD, porté par le Pôle Ligérien des Moncellières, se poursuit. Son permis de construire devrait être déposé ce début d'année.

En lien avec l'association Belligné Seniors et le Pôle Ligérien des Moncellières, la collectivité reste très mobilisée sur le sujet du village intergénérationnel (ex village seniors). Par ailleurs, l'avenir du site de l'EHPAD actuel est aussi un sujet de réflexion.

Outre ces projets, 2024 devrait permettre de réaliser des études pré-opérationnelles concernant **les équipements** :

- le bâtiment multifonctionnel enfance (périscolaire et salle de motricité pour l'école l'Oiseau Lyre notamment),
- le complexe sportif de la Prée Baron qui doit faire, à terme, l'objet d'une réhabilitation.

La Rouxière

En matière d'urbanisme, le projet de création de **logements intergénérationnels** au nord de la commune sur un terrain communal fait partie des sites priorisés ainsi que le projet d'habitat seniors travaillé avec Atlantique-Habitation en centre-bourg.

L'aménagement de la place de l'église a fait l'objet d'une expérimentation au second semestre 2023. Comme énoncé dans un précédent bulletin municipal, **une restitution auprès de la population** des résultats, des retours des habitants et des projections sera réalisée **le vendredi 29 mars à 18h30 à la salle Joseph Thareau de La Rouxière.** Des évolutions seront à envisager et devront prendre en compte le projet d'habitat évoqué ci-dessus.

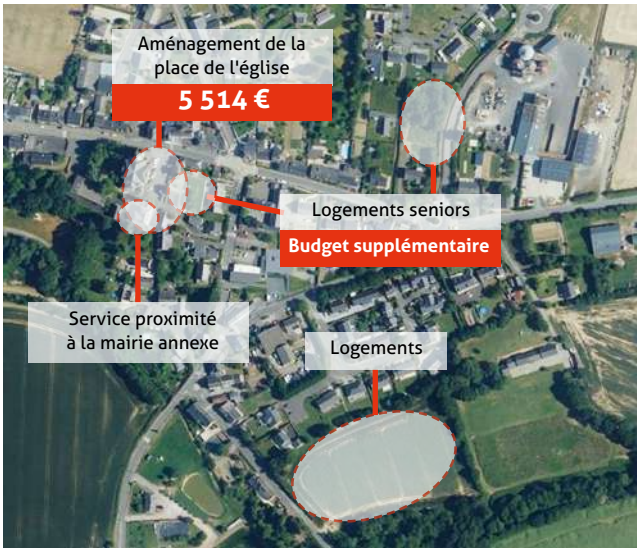

carte Géoportail - commune déléguée de La Rouxière

Il s'agira d'avoir une vision globale autour du centre-bourg en répondant aux enjeux de sécurisation et d'aménagement global.

Comme développé dans un article de ce bulletin municipal (p.16), le cimetière va faire l'objet d'un engazonnement et la création d'un nouvel ossuaire est également prévue en 2024.

Varades

L'actuel pôle solidarités et cohésion sociale, situé à proximité de la mairie annexe de Varades, va connaître dans quelques mois d'importants travaux (article en p.13) puisqu'il doit être entièrement rénové. Le coût total de la réhabilitation, études et travaux compris, s'élève à 148 361 €. L'État, le Département et la COMPA y participent à hauteur de 93 397 € (63% du total) avec un reste à charge pour la commune d'environ 55 000€. 2023 aura donc permis de finaliser ce dossier qui se concrétise maintenant.

Un autre gros projet engagé depuis plusieurs mois est celui de la réhabilitation du **foyer des jeunes de Varades.** Après un appel d'offres infructueux suite à l'inflation, la collectivité a relancé en ce début 2024 un nouveau marché ajusté, le coût estimatif étant de 110 000 €.

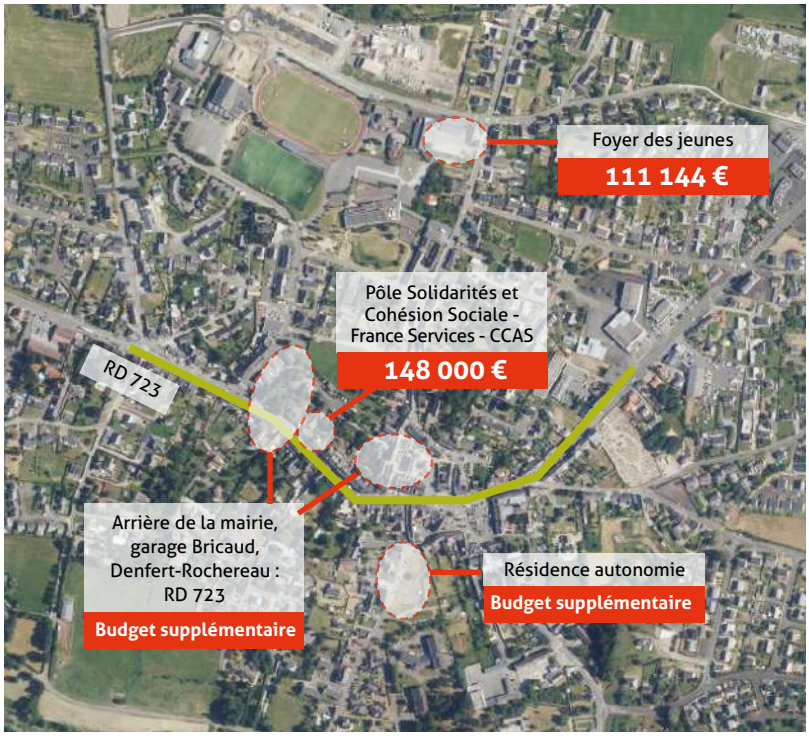

carte Géoportail - commune déléguée de Varades

D'autre part, les 3 sites priorisés en centre-bourg dans le cadre de l'opération de revitalisation du centre-bourg (place de l'église, garage Bricaud et Malinge) qui sont amenés à accueillir **du logement, commerces et des équipements publics,** vont entrer dans une phase plus opérationnelle. Il s'agira aussi d'avoir une réflexion sur les moyens de déplacement autour de la route départementale.

Enfin, la municipalité porte une attention particulière au projet de création **d'une résidence autonomie** envisagée au sud de la rue Gallieni (à l'emplacement de l'ancienne maison de retraite) portée par l'association du Pôle Ligérien des Moncellières, au regard de l'intérêt de cette offre pour le territoire et les loireauxençois.

COMMENT MENER À BIEN CES PROJETS DANS NOS CENTRES-BOURGS ?

Les projets relatifs à l'habitat, couplés à du commerce ou des équipements, sont nombreux et les enjeux sont multiples :

- identifier les besoins
- optimiser les surfaces disponibles dans un contexte de zero artificialisation nette des sols à l'horizon 2050
- assurer la mutualisation des sites et la viabilité économique des opérations.

Afin d'assurer une vision globale et une cohérence du projet de territoire, et dans la mesure où la commune n'a pas les compétences techniques pour répondre à ces questionnements qui nécessitent des compétences techniques spécifiques, il a été décidé de faire appel à un assistant à maitrise d'ouvrage pour nous accompagner dans cette démarche, avec l'appui et le financement du Département, de la Banque des Territoires et de l'Établissement Public Foncier (EPF).

Prochainement, le cahier des charges qui précisera le contour de ces missions devra être publié pour lancer cette étude prévue sur plusieurs mois.

Dans la phase d'exécution des actions pensées dans le cadre du projet de territoire, la municipalité sollicite un accompagnement à la fois financier et à l'ingénierie de projet auprès d'un réseau de partenaires des collectivités.

Dans ce sens, le partenariat engagé avec le Département est formalisé au travers du Plan Guide Opérationnel récemment adopté, qui s'articule autour de six objectifs (habitat, entretien des infrastructures, déplacement, identité, dynamique économique et transition écologique), centrés sur quatre périmètres de centre-bourg conformément au cadre défini. Ces périmètres seront le support des politiques thématiques du Département et de ses financements.

L'État, la Banque des Territoires, le Conseil Régional, l'Établissement Public Foncier (EPF) et la Communauté de communes du Pays d'Ancenis (COMPA) sont également des partenaires privilégiés. En ce sens, fin 2023, la collectivité a organisé une conférence des financeurs afin d'optimiser les subventions que nous pourrions obtenir pour mener les projets.

Il s'agit également de confirmer les moyens engagés par la commune, que ce soit au niveau :

- des moyens humains avec la réorganisation du pôle Aménagement intégrant le chef de projet Petites Villes de Demain (PVD) à mi-temps et par le recrutement d'un Volontaire Territorial d'Administration qui seront chargés de réaliser les études évoquées ci-dessus relatives à l'habitat, mais aussi les équipements publics, la dynamique économique et enfin la mobilité,
- des moyens financiers pour mener ces projets à travers le budget primitif voté en décembre 2023, exposé dans ce bulletin (p.8) et le budget supplémentaire prévu au vote au conseil municipal d'avril 2024.

Plus d'informations :
www.loireauxence.fr/projet-de-territoire/

LE BUDGET 2024

Gérer les ressources financières pour maîtriser les dépenses

Budget d'investissement

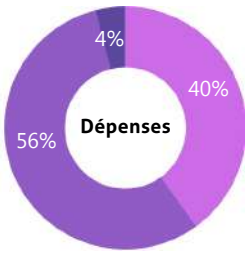

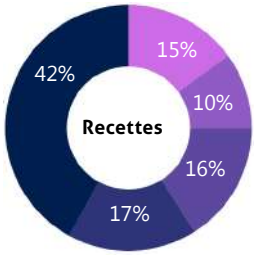

40% remboursement d'emprunt

56% projets 2024 : traduction du projet politique

4% camping Eco'Loire, dépenses imprévues, écriture d'ordres

10% emprunt d'équilibre
42% virement à la section de fonctionnement
16% amortissements
15% FCTVA (Fonds de Compensation pour la Taxe sur la Valeur Ajoutée) et taxe d'aménagement
17% subventions

Depuis le début du mandat, la situation financière s'améliore grâce à notre prospective financière : d'après le rapport du trésorier de l'État, notre capacité d'autofinancement augmente même si elle reste bien inférieure à la moyenne départementale (84 € par habitant sur la commune contre 150 € pour les communes de même strate sur le département).

Budget de fonctionnement

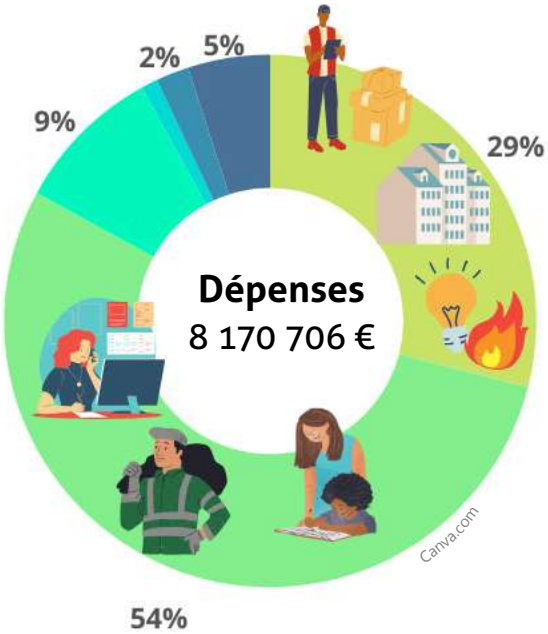

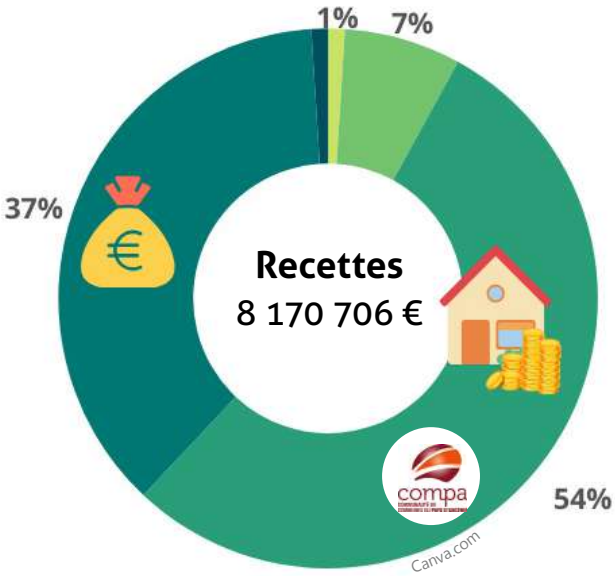

- **29% (*88%) Charges à caractère général :** fournitures, locations, entretien, assurances, formations...
- **54% (*59%) Charges du personnel :** salaires et charges pour les fonctionnaires et les contractuels (+4,73% SMIC et +3,50% point d'indice)
- **9% (*8%) Autres charges de gestion courante :** indemnités des élus, forfait OGEC, subventions aux associations
- **1% Charges financières :** intérêts des emprunts
- **2% Opérations d'ordre :** dotations aux amortissements
- **5% Virement à la section investissement :** 417 835 €

- **1% Atténuation de charges**
- **7% (*9%) Produits des services :** facturations des services (restauration, périscolaire, accueils de loisirs, locations de salles, spectacles ...)
- **54% Impôts et taxes :** dont impôts locaux 34% (*43%) taxes foncières (+2%), Communauté de communes du pays d'Ancenis 40% (*45%), droits de mutation
- **37% Dotations et participations :** dotation globale de fonctionnement (État), CAF...
- **1% Autres produits de gestion courante :** revenus des immeubles de la commune

* autres communes du département de même strate

UN TRAVAIL DE FONDS LANCÉ POUR L'AMÉLIORATION DU SERVICE RENDU AUX HABITANTS

Garantir un service public de qualité et de proximité

Dans un contexte financier contraint, une nouvelle structuration des services s'avère nécessaire, pour continuer à donner vie au projet politique porté par les élus : un service public de qualité et de proximité tout en garantissant l'épanouissement des agents.

Anne Granger, directrice générale des services, a proposé une organisation pérenne des services, mais aussi une méthodologie de travail et une montée en compétences pour valoriser nos professionnels.

Trois enjeux mis en avant

1- **Mettre en adéquation missions / moyens / projets** qui s'est traduit notamment par la réorganisation des services

2- **Développer une méthodologie de travail** commune et partagée

3- **Développer l'attractivité des métiers du service public** à Loireauxence

Un diagnostic proposé par la "Fabrique des transitions" viendra enrichir la démarche engagée sur les conditions de pilotage et d'accompagnement de la commune dans la conduite du changement.

Anne Granger, directrice générale des services, et Adeline Bidaud, directrice du pôle ressources humaines, lors des voeux au personnel

RECRUTEMENT

Renfort des équipes à votre service

Afin de répondre aux besoins du territoire, la collectivité a renforcé les équipes :

- **Avec la création d'un pôle de Service à la Population** pour garantir la proximité et un équilibre d'accès aux services à tous les habitants. Ce pôle va regrouper le service d'accueil en mairie et en agence postale, ainsi que le service d'animation du territoire et la culture.
- **Le pôle Aménagement et Partenariats économiques du territoire** va accueillir un Volontariat Territorial en Administration (dispositif permettant d'avoir une aide financière de l'Etat) pendant 18 mois. Il interviendra sur l'aménagement global de Loireauxence en lien avec le projet de territoire.
- **Le pôle Éducation Enfance Jeunesse** va se réorganiser autour de 3 services, dont un dédié à la petite enfance. Une référente parentalité vient de nous rejoindre pour traduire en actions le diagnostic établi autour des modes de garde sur le territoire.

Nouveaux visages et visages connus

Suite à plusieurs départs d'agents pour d'autres horizons, la collectivité a accueilli de nouveaux professionnels sur différents services : accueil en mairies et agences postales, aménagement, culture, technique, éducation enfance jeunesse.

De nouveaux visages, mais aussi des visages connus sur de nouvelles fonctions en faveur de l'épanouissement professionnel :

Guénolène Robin, référente de l'un des accueils de loisirs puis référente périscolaire, a été recrutée sur le poste de responsable du service Journée Scolaire.

Céline Gazon, anciennement responsable du service Journée Scolaire, occupe désormais le poste de directrice du pôle Éducation Enfance Jeunesse

SUBVENTIONS ATTRIBUÉES AUX ASSOCIATIONS POUR L'ANNÉE 2024

Soutenir les associations et dynamiser les échanges entre elles pour garantir leur diversité

	Total attribué	Associations bénéficiaires
Animation du Territoire	29 000 €	**Associations oeuvrant dans les domaines :** sport, culture, animation, citoyenneté, patrimoine, social
Solidarités et Cohésion Sociale	3 500 €	**Associations oeuvrant dans les domaines :** santé, prévention, secours, handicap, personnes âgées / vieillissement *Les associations oeuvrant pour répondre aux besoins vitaux, pour favoriser l'insertion et l'action sociale ont une subvention attribuée par le Centre Communal d'Action Sociale.*
Partenariats Économiques et Territoriaux	4 000 €	**Associations contribuant au rayonnement de la commune** et mettant en lumière les commerçants, entreprises, artisans et savoir-faire loireauxençois

	2023	2024
ANIMATION DU TERRITOIRE		
Demandes de subventions	50	43
Associations	39	39
Pratiquants loireauxençois de ces associations	1 011	1 272
Projets déposés	12	10
Demandes d'aide au fonctionnement	36	31
Nouvelles associations	3	3
SOLIDARITÉS ET COHÉSION SOCIALE		
Demandes de subventions	22	30
PARTENARIATS ÉCONOMIQUES ET TERRITORIAUX		
Demandes de subventions	1	2

ANIMATION DU TERRITOIRE

Les critères d'attribution

Comme l'année dernière, les associations pouvaient prétendre à trois types de subvention : aide au lancement, nouveaux projets d'animation du territoire et soutien à la pratique encadrée. **Le vote du financement des projets d'associations est reporté au conseil municipal d'avril.**

Devant l'augmentation de 25% du nombre de pratiquants, démontrant le dynamisme de nos associations, une enveloppe supplémentaire sera votée début avril pour aider au financement de leurs projets.

- 200€ de forfait pour deux nouvelles associations
- 23 associations soutenues pour leur fonctionnement, pour un total de 28 460 €, validé au conseil municipal de février

Pratique encadrée

Critère ouvert également aux associations extérieures et proposant une activité non présente sur le territoire

- 4 € par Loireauxençois entre 20 et 59 ans
- 6 € par Loireauxençois de 60 ans et plus
- 12,50 € par Loireauxençois de moins de 20 ans

Aide à l'encadrement

- 150 € par salarié
- 10,5 % du coût de l'encadrement (masse salariale, charges patronales, indemnités kilométriques bénévoles)
- 5 % des coûts de formation (salariés et bénévoles)

Soutien aux équipes et compétiteurs de niveau régional ou national

Critère ouvert aux associations sportives

- 100 € par équipe ou individu engagé au niveau régional ou national
- 0,05 € par kilomètres pour le déplacement en compétition régionale ou nationale

AIRES DE JEUX COLLECTIVES : DU DIAGNOSTIC AU PROJET

Favoriser les pratiques sportives pour tous

Dès 2020, Guillaume Perray, conseiller délégué loisirs et sports en lien avec la commission Animation du territoire, avait entamé un recensement complet des structures et aires de jeux disponibles à l'échelle de Loireauxence. Un diagnostic approfondi de l'existant a ensuite été mené par la société Synchonicity, livré à la commune au premier trimestre 2021.

Le constat principal était le suivant : beaucoup de structures étaient vieillissantes. Celles qui n'étaient plus aux normes sécuritaires ont été démontées sans délai dès le premier semestre 2021, et alors sans budget prévu pour leurs remplacements. Il s'agissait de certains éléments localisés à la Meilleraie et auprès de l'Espace Alexandre Gautier à Varades, ainsi qu'une structure en bois et une balançoire au parc du Coteau de La Rouxière.

Les aires de jeux pour enfants sont un équipement particulièrement onéreux et très réglementé. Suivant les structures, la hauteur de chute nécessite l'installation d'un sol adéquat (dalles amortissantes, sol caoutchouc, sable, etc.), qui coûte généralement aussi cher que la structure elle-même. Le jeu, une fois installé, est validé par un organisme de sécurité. Cette étape est obligatoire avant toute mise en service.

Deux nouvelles structures ont néanmoins été installées à l'été 2021 au parc du Coteau à La Rouxière qui avait été défini comme site prioritaire : une balançoire accessible aux enfants en bas âge et PMR (Personnes à Mobilité Réduite), et une structure avec poteaux en bois recyclé, en conformité avec deux des ambitions du projet politique. En septembre 2022, le panier de basket à La Chapelle Saint-Sauveur a été remplacé par un terrain de basket 3x3 clôturé. En raison de l'état de sécheresse et des interdictions d'eau, les travaux sur cet espace n'ont pu être finalisés qu'en juillet 2023 (nettoyage et peinture du sol).

Concernant la réglementation, un contrôle annuel des jeux par un organisme de sécurité a été mis en place. Celui-ci a été élargi sur toutes les infrastructures sportives.

Un plan pluriannuel de 180 000 euros sur 6 années a été voté au budget 2024 (soit 30 000 euros en 2024) pour le remplacement progressif ou la création d'aires de jeux sur les 4 communes déléguées. Une demande de subvention a été effectuée en décembre dernier auprès de l'Etat.

Nouvelle structure de jeu au parc du Coteau à La Rouxière

ACTIVITÉS SPORTIVES

Agir contre les violences dans le sport

La cellule départementale de prévention et de lutte contre les violences, discriminations et incivilités dans le sport intitulé "Un CLIC Pour Prévenir ou le Dire" met à disposition des fiches de signalement, des documents pédagogiques ainsi qu'un numéro d'écoute vers un psychologue du sport (06 87 06 05 92). L'ensemble des numéros d'écoute et partenaires institutionnels sont affichés dans les salles de Loireauxence.

Liens utiles : sport44@ac-nantes.fr (DSDEN 44)
benoit.courant@loire-atlantique.fr (Département)

JEUX OLYMPIQUES

Loireauxence, terre de jeux

2024 est une année olympique ! Les Jeux Olympiques se tiendront à Paris. La municipalité a candidaté et a reçu le Label "Terre de Jeux".

Ainsi, la commune montre son attachement aux valeurs de l'olympisme, contribue à la dynamique olympique et peut alors prétendre à des aides importantes dans l'organisation de manifestations sportives ou dans la réalisation d'équipements. Le label valorise les communes et leurs actions pour mettre en avant le sport au quotidien.

"TERRITOIRES ZÉRO CHÔMEUR DE LONGUE DURÉE" SE CONCRÉTISE !

Réduire les inégalités et faire en sorte que chacun puisse trouver une place dans la société

Candidature officiellement déposée !

Le dossier pour rejoindre l'expérimentation Territoires Zéro Chômeur de Longue Durée (TZCLD) est déposé. Une réponse du Fonds d'Expérimentation national est attendue au premier semestre 2024.

Création à venir d'une quarantaine de postes

Le Comité Local pour l'Emploi de Loireauxence envisage la création de 40 postes sur les trois prochaines années (postes à temps plein ou partiel en fonction des capacités de chacun).

- **Vous avez envie de travailler ?**
- **Vous avez besoin de renouveler votre réseau de recherche d'emploi ?**
- **Vous habitez sur la commune de Loireauxence depuis plus de 6 mois ?**
- **Vous êtes privé d'emploi (temps plein ou partiel) depuis plus de 12 mois ?**
- **Vous souhaitez compléter un temps de travail ? Vous êtes saisonnier ou intérimaire ?**

Rejoignez les temps de rencontres proposés et/ou contactez Kodjo Zemelo, chargé de projet TZCLD à Loireauxence.

Allez localement à la rencontre du projet et des personnes qui le construisent

Café thé Z, temps convivial d'échanges et d'informations sur le projet : tous les mardis matins de 9h30 à 11h30 à la maison des solidarités de Varades (206 rue du parc). Entrée libre. Cet atelier est maintenant proposé aussi sur les trois autres communes déléguées, une fois par mois.

Prochaines réunions du groupe projet (ouvert à tous) :

- mercredi 21 février 18h-20h à La Chapelle St-Sauveur
- mercredi 27 mars 18h-20h à Varades

Création en cours de l'EBE à Loireauxence

Les Entreprises à But d'Emploi (EBE) embauchent en CDI sur des postes à temps choisi adaptés aux capacités des personnes et payés au SMIC, des personnes qui ne parviennent pas à obtenir un emploi depuis au moins un an.

Les activités développées ne doivent pas entrer en concurrence avec le tissu économique local. Une association a été créée en s'adossant à ELI (association Erdre et Loire Initiatives).

Café Thé Z du mardi matin à la maison des solidarités de Varades

Plus d'informations :

www.tzcld.fr
www.loireauxence.fr/tzcld-loireauxence/

Kodjo Zemelo, chargé de projet TZCLD à Loireauxence
06 13 64 83 69
k.zemelo@loireauxence.fr

Grève du chômage, novembre 2023 à La Rouxière : bricolages de Noël

TRAVAUX DE RÉNOVATION

Déménagement provisoire du CCAS et de l'Espace France Services

Les locaux du Pôle Solidarités et Cohésion Sociale (Centre Communal d'Action Sociale et Espace France Services) situés à Varades, font actuellement l'objet d'une rénovation complète. Les travaux dureront plusieurs mois. L'accueil est réorganisé sur cette période. **À compter du mars**, le siège du Pôle est déplacé à la maison médicale de Belligné.La permanence téléphonique au 02 40 98 63 94 est maintenue du lundi au vendredi de 9h à 12h30. L'équipe reste mobilisée pour accueillir les habitants dans les meilleures conditions et en proximité sur les 4 communes déléguées.

- **Accueil physique (sans RDV) les lundi, mardi et mercredi 9h à 12h30** à la maison des solidarités de Varades (206 rue du parc)
- **Accueil physique (sans RDV) les jeudi et vendredi de 9h à 12h30** à la maison médicale de Belligné (30 rue de l'Océane)
- **Accueil physique (sur RDV uniquement) les vendredis matin ou après-midi** aux mairies annexes de La Chapelle St-Sauveur ou de La Rouxière

ANIMATION SENIORS

Dynamique Seniors : une pièce de théâtre pour "aider les aidants"

De gauche à droite : Isabelle Le Bot, directrice du pôle Solidarités et Cohésion Sociale, Béatrice Vingtrois, conseillère déléguée santé secours handicap et prévention, Sylvie Bourget, présidente de l'association "En Mémoire d'Eux" et Cathy Thomy, coordinatrice à l'Escale les Moncellières

Fruit d'un partenariat entre l'association "En mémoire d'EUX", l'Escale les Moncellières (plateforme d'accompagnement pour les aidants) et la commune de Loireauxence, une représentation de la pièce "Comme une ritournelle" , sur le thème de la maladie d'Alzheimer, a été donnée le vendredi 15 décembre à Varades à l' Espace Alexandre Gautier. Les 500 euros récoltés ont été versés à l'Escale les Moncellières pour le développement d'une "valise bien-être" à destination des aidants et des couples aidants-aidés.

Cette action s'inscrit dans le cadre du programme Dynamique Senior de la commune, du groupe gérontologique du Pays d'Ancenis et de la Conférence des financeurs de Loire-Atlantique.

PRÉVENTION

Inscriptions au registre communal de prévention

La commune tient à jour un registre de prévention dont les objectifs sont de recenser les personnes isolées ou fragiles du territoire, âgées de plus de 60 ans et/ou porteuses de handicap, et de mener des actions auprès d'elles. Il est mobilisé notamment lors du plan canicule de juin à septembre chaque année. Il peut être communiqué sur demande de la Préfecture aux services de secours.

Comment s'inscrire ? La fiche d'inscription est disponible : dans votre mairie, sur simple demande à ccas@loireauxence.fr ou en téléchargement sur www.loireauxence.fr/registre-communal-de-prévention. Elle est à renvoyer sous enveloppe confidentielle au Pôle Solidarités et Cohésion Sociale au 182 rue du Maréchal Foch, Varades, 44370 Loireauxence.

RÉCOMPENSE

La commune soutient les acteurs de l'aide sociale

Mardi 5 décembre 2023, Loireauxence a été l'une des communes lauréate des Trophées du partenariat territorial de l'ADAR 44.

La commune, représentée par Maryse Chené (conseillère déléguée aux solidarités) a reçu une distinction pour son projet lié à la mise à disposition d'un lieu de restauration mutualisé pour les intervenants à domicile, contribuant à valoriser les métiers de l'aide à la personne. Cette action s'inscrit dans le cadre du programme Dynamique Senior de la commune, du groupe gérontologique du pays d'Ancenis et de la Conférence des financeurs de Loire-Atlantique.

Photo : ADAR44®MJoubert

LES TEMPS D'ACTIVITÉS PÉRISCOLAIRES (TAP) SE RENOUVELLENT

Développer les activités à destination des jeunes pour soutenir l'éducation culturelle et environnementale

Les TAP, ce sont des temps d'activités proposés par les services municipaux en soirée durant l'accueil périscolaire, à la suite de la "pause goûter" des enfants.

Le programme se veut riche et évolue régulièrement tout au long de l'année scolaire, proposants aux plus jeunes des découvertes inédites, avec des thèmes et des intervenants variés : grimpe arbre à Belligné avec "Phorésie" (activité reconduite au printemps), spectacle "Petit Flocon" avec la Cie Pic Wic à Varades, atelier lecture et fleurissement de l'accueil périscolaire à La Chapelle Saint-Sauveur, grands jeux en bois de la ludothèque Atout Jeu à La Rouxière et Belligné ...

Retrouvez le programme du semestre directement sur les sites auprès des équipes d'animation. Il n'est pas exhaustif. D'autres animations peuvent venir l'enrichir en cours d'année.

Pour participer, c'est simple : il faut s'inscrire à l'accueil périscolaire du soir uniquement. Ensuite, l'enfant découvre l'activité ou non, c'est lui qui choisit.

Pour tout renseignement, nous vous invitons à vous rendre directement auprès des accueils périscolaires.

ACCUEIL PÉRISCOLAIRE

Un lieu complémentaire pour l'accueil périscolaire à Belligné

Pour faire face aux listes d'attente plus fréquentes les lundis et les vendredis pour l'accès au service périscolaire, jours où l'école se termine effectivement plus tôt dans l'après-midi, une solution a été trouvée pour l'ouverture d'un second site périscolaire depuis janvier.

Il s'agit du foyer des jeunes situé rue des deux provinces (photo), mis à disposition sur ces deux journées de 15h15 à 17h30 et auquel les enfants seront amenés via un système de pédibus, ce qui permettra de libérer des places sur le site de la Sabretache.

ÉOLIENNES AU CHÊNE CAUDET :

la priorité est donnée à la gouvernance partagée et locale pour un développement responsable et concerté

Agir en étant responsable de notre environnement

Dès 2020, les élus de Loireauxence ont souhaité pouvoir faire entendre la voix du territoire en s'appropriant peu à peu les enjeux techniques, environnementaux et sociétaux de ce projet en énergie renouvelable (EnR : sources d'énergies renouvelables). Plusieurs délibérations votées en conseil municipal (en 2021 et en 2023) traduisent la volonté politique de la commune de Loireauxence de ne pas laisser les seuls intérêts de sociétés privées ou des multinationales guider le développement de projets éoliens sur son territoire.

Dès octobre 2021, une instance de participation ouverte à des citoyens de la commune et à des représentants de la société civile a été réunie : Éolien et Territoire. En mai 2023, ses préconisations ont été présentées au conseil municipal qui les a validées (https://www.loireauxence.fr/actualites/un-projet-eolien-a-loireauxence/).

L'esprit qui prévaut dans ces préconisations est de faire entendre la voix du territoire dans la gouvernance de la société en charge du développement du projet. Parmi les attentes exprimées : qu'une part des excédents qui pourraient être dégagés du fonctionnement du parc, s'il est autorisé par les services de l'État, puisse permettre de financer des actions de sensibilisation en faveur du territoire, notamment pour contribuer à la transition énergétique.

Pour garantir le respect de l'intérêt général, un accord est construit sur le principe d'une répartition équitable des parts dans cette future société : 50% seront pour les acteurs du territoire (SEM-EnR 44*, Citoyens qui auront à s'organiser en association ad hoc dont l'élaboration est en cours, et commune de Loireauxence), 50% pour Valorem**.

Le fonctionnement de cette société de projet, encore en cours de négociation, devra garantir la prise en compte des intérêts du territoire, par des décisions stratégiques prises au moins à la majorité qualifiée.

***SEM-EnR44** est une société d'économie mixte, anciennement appelée SYDELA-Energie 44, dédiée à la transition énergétique en Loire-Atlantique. Des élus locaux en sont les administrateurs. Son objectif est de permettre aux collectivités territoriales d'être actrices de la transition énergétique de leur territoire. (source : https://www.enr44.fr/)

****Valorem** est un opérateur privé français, développeur d'énergies renouvelables indépendant.
(source : https://www.valorem-energie.com/).

Suite à la délibération de mai 2021 dans laquelle la commune de Loirauxence exprimait les conditions nécessaires à respecter pour espérer un accompagnement du territoire pour tout projet EnR éolien au Chêne Caudet, leurs représentants ont déposé un dossier d'intentions.

Parmi les cinq dossiers d'opérateurs privés reçus et expertisés, les services et élus de Loireauxence ont estimé en septembre 2021 qu'il s'agissait de la proposition qui offrait le plus de garanties d'adéquation potentielle avec les attentes du territoire. C'est donc à Valorem que les préconisations de l'instance Éolien et Territoire traduite en délibération du conseil municipal en mai 2023 ont été soumises.

Réunion publique au printemps

L'instance participative "Éolien et Territoire" souhaite permettre à chacun d'être informé sur la dynamique citoyenne à l'œuvre, l'avancement des études, les propositions de la société Valorem pour conforter les engagements pris à ce jour : une réunion publique sera donc organisée **le jeudi 11 avril à 20h à la salle de la Prée Baron de Belligné.**

Plus d'informations à venir sur les réseaux de communication habituels de la commune.

Instance "Éolien et Territoire"

ENGAZONNEMENT DES CIMETIÈRES, UNE NÉCESSITÉ POUR LA BIODIVERSITÉ

Agir en étant responsable de notre environnement

Vous l'avez peut-être remarqué, de plus en plus de cimetières se végétalisent : c'est l'une des conséquences de l'arrêt des produits phytosanitaires.

Les pratiques changent et tendent vers une gestion plus raisonnée des espaces publics, propice au développement de la biodiversité et à la préservation des ressources. Un désherbage moins fréquent signifie aussi une importante réduction du coût de personnel.

Cette tâche nécessite des moyens mécaniques et manuels importants, à tel point que des renforts, trouvés auprès de prestataires extérieurs, sont souvent nécessaires à Loireauxence dans l'entretien des espaces verts.

La commune s'engage donc elle aussi dans la végétalisation de ses cimetières, en débutant au printemps avec celui de La Rouxière. Concrètement, les allées comporteront des mélanges de gazons ayant une pousse modérée et à faible entretien. Les espaces inter-tombes ne seront pas concernés par l'engazonnement, car les passages de tondeuse ou de débroussailleuse y sont difficiles.

L'objectif de cette opération est de garder un lieu propice au recueillement et de mémoire pour les familles tout en gérant mieux les ressources et en contribuant à préserver la biodiversité.

Les conditions d'accès et d'entretien des tombes, durant les travaux et par la suite, seront précisées ultérieurement aux usagers (il est rappelé que les pots de fleurs ne doivent pas être déposés dans les allées ou inter-tombes).

Cimetière de La Rouxière

RÉDUIRE LES CONSOMMATIONS D'ÉNERGIE

Agir en étant responsable de notre environnement

Face au constat de plusieurs bâtiments municipaux énergivores, la municipalité a déployé **la Gestion Technique Centralisée.** Cette gestion permet de réguler à distance et par un technicien formé les systèmes de chauffe au regard des températures extérieures, de l'occupation des locaux et de leur utilisation, sur l'ensemble des communes déléguées.

Depuis 2020, des travaux d'amélioration et de renouvellement de matériels ont aussi été effectués :

- **Isolation des combles et changement de la chaudière de la mairie annexe de Belligné** (39 000 €)
- **Installation d'une pompe à chaleur au foyer des jeunes de Belligné** (12 000 €)
- **Changement de la chaudière de la mairie annexe de Varades** (17 000€)
- **Changement de la chaudière de la maison des solidarités de Varades** (2 800€)
- **Rénovation du Pôle Solidarités et Cohésion Sociale à Varades** (budget alloué de 117 000 €)
- **Rénovation du foyer des jeunes de Varades** (budget alloué de 109 000 €)
- **Isolation du multi-accueil : fenêtres et isolation des combles** (13 000€)
- **Remplacement des chaudières de la gendarmerie :** deux dans les logements des personnels et un au sein des locaux techniques (6 500 €)

Depuis 2023, une ligne budgétaire de 50 000 € est dégagée pour la seule rénovation énergétique. L'année dernière, la priorité a été donnée à l'école René Guy Cadou pour un montant de 75 000 €. Grâce à ces investissements, de réelles économies de fonctionnement ont été observées en 2023 :

Éclairage public : - 24 000 € (soit – 100 000 kw !)
Modification des contrats d'abonnement : - 7000 €
À l'école René Guy Cadou seule : - 10 000 €

Pour 2024 et pour les années à venir, une prévision des investissements est réalisée sur plusieurs années via **un plan pluriannuel** axé sur des études à mener, des installations de nouveaux systèmes de chauffe moins énergivores, des réfections totales ou partielles de certains bâtiments.

Loireauxence, une dynamique collective

Voeux 2024

Chères habitantes, chers habitants

En tant qu'élus de la minorité, nous tenons à vous exprimer nos vœux d'espoir et de soutien pour l'année à venir. Malgré les défis, continuons à travailler ensemble avec détermination pour un avenir plus inclusif, prospère et harmonieux pour notre collectivité.

Dans un contexte où la majorité est sourde aux commentaires et propositions, où la vérité est souvent étouffée par des discours polissés sans conviction, nous croyons fermement que la paix sans justice et véritable équité est une impasse.

La communication authentique ne doit pas masquer les lacunes et les imperfections. Ignorer les vérités fondamentales et privilégier l'émotion au détriment du réel ne mène qu'à des déceptions.

Ce dont vous avez besoin, c'est de clarté, de vérité, de projets factuels et de perspectives. Attendre des mois durant pour un rendez-vous est inconcevable ! Il nous incombe, en tant qu'élus, de bâtir ces aspirations avec courage. L'espoir est bien plus qu'un simple sentiment, c'est une discipline de l'action. Il ne peut résider dans la manœuvre ou le mensonge, mais dans une volonté résolue de construire un avenir meilleur pour tous.

Apprendre à écouter, à dialoguer, à recevoir sans délai est essentiel. Être élu ne signifie pas détenir un monopole du savoir ou de l'autorité ! Cela implique plutôt le respect de l'autre, la reconnaissance de sa place légitime. Lorsque nous sommes capables de voir, d'entendre et de faire confiance, nous rassemblons alors les énergies, les forces et les talents qui nous entourent et nous avançons ensemble.

Nous vous appelons à nous commenter sur notre blog pour un avenir plus juste où la transparence, la vérité et la confiance sont les piliers fondamentaux.

Avec détermination et ouverture d'esprit, nous continuerons à commenter objectivement la vie municipale pour un avenir prometteur, où chacun trouve sa place légitime.

Bonne année 2024. Bien à vous.

Claude Gautier, Marie-Madeleine Taillandier,
Yann Viau, Stéphanie Bouget
Adresse blog : https://unedynamiquecollective.fr
Mail : contact@unedynamiquecollective.fr

Loireauxence demain

Projet de Territoire

Chères Loireauxençoises et Loireauxençois,

Comme vous avez pu le constater lors de la cérémonie des vœux ou dans ce bulletin, notre projet de territoire issu de notre projet politique basé sur les transitions écologiques, socio-économiques, démocratiques et territoriales se met en œuvre !

Grâce la mise en place d'actions concrètes, comme par exemple (car il y en a bien d'autres !) :

> la rénovation énergétique de nos bâtiments qui permet de répondre à un enjeu écologique évidemment, mais aussi économique par la baisse de nos coûts de fonctionnement.

> l'animation du territoire, par la création d'aires de jeux intergénérationnelles, l'accompagnement de nos associations, et enfin la valorisation des pratiques sportives en cette année de Jeux Olympiques.

> l'habitat, couplés à du commerce ou des équipements, sur 8 sites que nous avons pu identifier dans nos 4 centres-bourgs.

... mais aussi grâce aux dispositifs pour les mettre en œuvre, votés pour la plupart d'entre eux lors du conseil municipal du 11 décembre 2023 :

> l'accompagnement financier ou technique de nos différents partenaires,

> les moyens engagés par la commune qu'ils soient

humains par la structuration des services en cours, mais aussi l'amélioration du fonctionnement entre élus que nous vous présenteront dans un prochain bulletin,

financiers par le vote du budget primitif

> la participation des différents acteurs du territoire dans la mise en œuvre des transitions. La commune a en effet été retenue par le Ministère de la Transition Écologique comme territoire d'expérimentation, nous permettant de bénéficier d'un accompagnement de la Fabrique des Transitions dans la conduite du changement.

Nous continuerons donc en 2024 à préciser cette feuille de route concrétisant notre projet de territoire pour les années à venir, afin de mener, ensemble, ces transitions essentielles.

Les élus de Loireauxence demain
Mail : loireauxencedemain@gmail.com

Varades

Ils sont nés

29 octobre ..... Eva Martinez Baille
23 novembre ..... Ulysse Petit
7 décembre ..... Clara Sindila
19 décembre ..... Céleste Renou

Ils se sont dit oui

17 novembre ..... Elise Mesureur et Antoine Debut
18 novembre .....Pauline Branchereau et Sylvain Réthoré

Ils nous ont quittés

21 octobre ..... Marie Delabarre née Rabet
3 novembre ..... Thérèse Gasnier née L'Hermitte
3 novembre ..... Monique Guéry née Moreau
8 novembre ..... Michel Ollivier
10 novembre ..... Jean-Pierre Panier
13 novembre ..... René Rousseau
15 novembre ..... André Florenceau
20 novembre ..... Eliane Abad née Ramos
1er décembre ..... Bernard Lemeunier
7 décembre ..... Paul Aillerie
12 décembre ..... Renée Vincent née Oger
18 décembre ..... Jeanne Ortion née Joubert
25 décembre ..... Bernard Letort
26 décembre ..... Michel Coiffard

Belligné

Ils sont nés

17 décembre ..... Cassie Deleplace
26 décembre ..... Noa Jouault
31 décembre ..... Hugo Kannengiesser
7 janvier ..... Noé Gasdon

Ils se sont dit oui

19 janvier ..... Laetitia Kapp et Jérôme Fischer

Ils nous ont quittés

29 octobre ..... Françoise Giraudet née Torlotin
5 novembre ..... Guy Seydoux
2 novembre ..... Txiki Martinez-Paquet
2 décembre ..... Simone Robin née Guéry
3 décembre ..... Colette Ragot née Orieux
16 décembre ..... Joseph Benoît
30 décembre ..... Noël Rubeillon
7 janvier ..... Yolande Moreau née Macé

La Rouxière

Ils sont nés

8 mars ..... Gatien Delemasure
29 octobre ..... Lyzio Pereira
14 novembre ..... Valentin Mosset

Ils nous ont quittés

3 décembre ..... Carole Chauvat
24 janvier ..... Yannick Douet

La Chapelle Saint-Sauveur

Ils sont nés

8 novembre ..... Cataleya Cousin
16 décembre ..... Elise Bounissou

Les naissances, mariages et décès pour lesquels les personnes et familles n'ont pas donné leur accord pour une publication dans le journal municipal de Loireauxence n'apparaissent pas sur cette page.

MARS

Dimanche 10 mars dès 13h15
Trois concours tarot, belote, tac tik
Organisé par l'Association Ensemble contre la SLA
Espace Alexandre Gautier, Varades

Mardi 12, 19 et 26 mars de 14h30 à 17h
Ateliers numériques avec l'Espace Multimédia du Pays d'Ancenis (sur rendez-vous)
Mairie annexe de Belligné
espacemultimedia@pays-ancenis.fr / 02 40 09 20 13

Vendredi 22 mars de 17h30 à 19h30
Portes ouvertes de l'école maternelle publique René Guy Cadou
École René Guy Cadou, Varades

Vendredi 22 mars à 19h
Spectacle "Les tartines poétiques", Cie La Cabane
Bibliothèque, Varades

Samedi 23 mars à 12h
Repas annuel du Club de l'amitié
Salle Joseph Thareau, La Rouxière

Du 22 mars au 4 avril
"Toutes pompes dehors" : collecte de chaussures usagées (mais portables) pour offrir des vacances aux enfants atteints de cancers
Mairies et écoles de Loireauxence

Mardi 26 mars à 19h
Réunion publique autour de l'aménagement global du centre-bourg de Belligné (p.5)
Restitution de l'étude du CAUE sur l'aménagement du centre-bourg de Belligné
Salle du Club, Belligné

Vendredi 29 mars à 18h30
Réunion publique autour de l'aménagement de la place de l'église de La Rouxière (p.6)
Salle Joseph Thareau, La Rouxière

Vendredi 29 et samedi 30 mars à 20h30
Théâtre MIAM "Zaï Zaï" d'après Fabcaro
Réservations au 06 89 75 18 74
Espace Alexandre Gautier, Varades

AVRIL

Mardi 2, 9 et 16 avril 14h30 à 17h
Ateliers numériques avec l'Espace Multimédia du Pays d'Ancenis (sur rendez-vous)
Mairie annexe de Belligné
espacemultimedia@pays-ancenis.fr / 02 40 09 20 13

Vendredi 5 avril à 19h
Réunion publique autour de l'aménagement du carrefour de la Promenade (p.5)
Salle des loisirs, La Chapelle Saint-Sauveur

Samedi 6 avril de 9h à 17h
Portes ouvertes de l'Outil en Main de Varades/St-Florent-le-Vieil
185 rue du patronage, Varades

Samedi 6 et dimanche 7 avril
Ball Trap de l'Ami des chasseurs
A partir de 15h et en nocturne le samedi 6 avril
De 9h à 20h le dimanche 7 avril
Ouvert à tous. Restauration sur place.
Lieu-dit La Croix, La Rouxière

Dimanche 7 avril à partir de 8h
La Rando d'St-Jean
Organisée par l'APE les p'tits d'St-Jean
Trois parcours VTT et quatre parcours pédestres
8€ / adulte et 4€ / enfants (moins de 12 ans)
Ravitaillements et repas chaud compris
Salle des loisirs, La Chapelle St-Sauveur

Dimanche 7 avril
Randonnée pédestre de l'AFM Téléthon St-Florent-le-Vieil/Varades
Inscriptions et restauration sur place
4 parcours avec ravitaillements
La Mabiterie, Varades

Jeudi 11 avril à 20h
Réunion publique sur le projet éolien au Chêne Caudet (p.15)
Salle de la Prée Baron, Belligné

Vendredi 12 avril à partir de 14h30
Randonnée pédestre du Club de l'amitié
La Rouxière

Samedi 13 avril à 16h
Goûter-spectacle jeune public "Fabul"
Espace Alexandre Gautier, Varades

Mardi 23 avril à partir de 9h30
Tour du canton du Club de l'amitié
La Rouxière

Samedi 27 avril
Concert de chorales : "La Clé de Sol" de La Chapelle St-Sauveur & "la Vallée de Choeur" de Couffé
Salle des loisirs, La Chapelle St-Sauveur

MAI

Vendredi 3 et samedi 4 mai
LFV Festival : festival de musique hardstyle
Espace Alexandre Gautier, Varades

Plus d'informations et agenda complet
sur le site internet www.loireauxence.fr

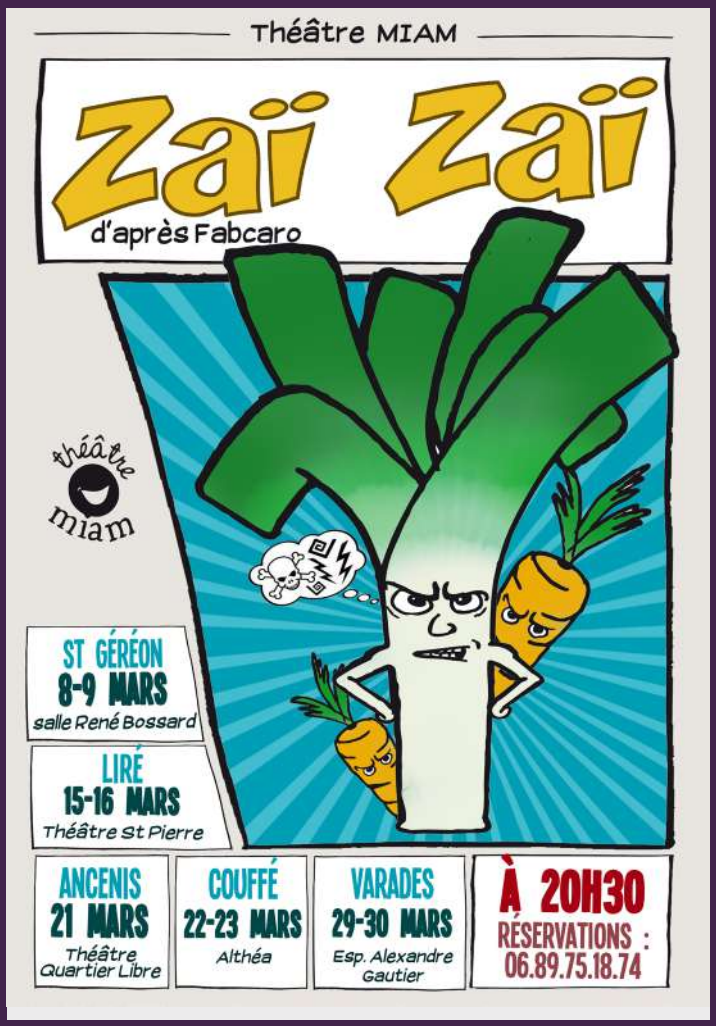

Mairie annexe de Varades

182 rue du Maréchal Foch, Varades
44370 LOIREAUXENCE
02 40 98 33 03
mairievarades@loireauxence.fr

Pôle Éducation Enfance Jeunesse

02 40 98 63 93
enfancejeunesse@loireauxence.fr

Pôle Solidarités et Cohésion sociale (CCAS, France Services)

02 40 98 63 94 (9h-12h30)
ccas@loireauxence.fr
efs@loireauxence.fr

Mairie annexe de Belligné

7 rue de l'Océane, Belligné
44370 LOIREAUXENCE
02 40 96 90 08
mairiebelligne@loireauxence.fr

Services techniques

02 40 09 80 51
st@loireauxence.fr

Service Urbanisme

02 40 09 80 50
urba@loireauxence.fr

Mairie annexe de La Chapelle St-Sauveur

2 place de l'église
La Chapelle St-Sauveur
44370 LOIREAUXENCE
02 40 98 62 57
mairielachapellesaintsauveur@loireauxence.fr

Mairie annexe de La Rouxière

48 place de l'église, La Rouxière
44370 LOIREAUXENCE
02 40 96 95 70
mairielarouxiere@loireauxence.fr

Déchèterie des 4 routes

au croisement de la D10 et la D25
lundi de 9h à 12h30
et mercredi, vendredi, samedi
de 9h à 12h30 et de 14h à 17h45

Police municipale

02 40 98 33 03
f.hode@loireauxence.fr

Service animation du territoire

animation@loireauxence.fr

Service communication

02 40 98 36 94 / 06 12 17 71 68
communication@loireauxence.fr

Service culture

culture@loireauxence.fr